盛京時報

西曆一九三三年
陰曆四月廿八日
昭和八年五月廿二日

發行人 染谷保藏
編輯人 菊池貞二
印刷人 東光明
發行所 奉天鵬町九番地 盛京時報社
電話 營業部(日)二〇二三番 編輯部(日)三二八二番 營業部(滿)四一六八號
振替 大連一七二五番
支社 大阪堂島濱通一丁目 哈爾濱道外 大連榮町二番地 新京祝町二丁目

華青年奮刀 斬日兵步哨 在北平交民巷

【北平二十日電】本日午前於北平治外法權區域交民巷、日本軍步哨一名、被中國青年、以青龍刀慘殺矣、中日關係俄然成爲重大化矣、

人犯當場被捕 現正嚴重審訊

【又電】本日午前九時半、東交民巷日本兵營大門、有乘怪自動車者一人闖入、步哨曾制止之、一刹那間、有在車內隱藏學生樣子者一人、以青龍刀斬該步哨、由顏面至左肩、受有重傷、日步哨帶傷與怪漢決鬥、彼與高宇治憲兵上等兵協力、將該犯人逮捕、現在嚴重審訊中、(國通)

膠濟津浦兩路 自七一起直通

【北平廿日發電】據交通部消息、膠濟津浦、兩路直通列車、自七月一日起實施、該兩路代表日前在青島商磋完了現俟中央鐵道部之許可、(國通)

何應欽擁大兵七萬 集結北平意似挑戰

【北平二十一日發電】在古北口正面至最後爲强頑抵抗之華中央軍嫡第二師第八十三師均被日軍西部隊在密雲附近擊破、沿赴北平之街道、向南方逃竄中、至於何應欽、以北平爲中心、將第一師、第四十四師、八十七師、八十八師、八十九師等集結、總兵力約有七萬、依然出以伺機挑戰之態度等情、雖屬各地宣傳、總之或戰爭、或妥協、均有不易輕輕定奪之模樣、(國通)

通州發生兵變

【天津廿日發電】因日前線部隊占領薊縣、通州方面俄呈混亂、在各處發生兵變、該地居民向北平陸續避難、(國通)

對羅大總領 日皇發回電

【東京廿日發電】據外務省發表、日皇陛下對羅美總統、於廿日午後四時、發出如左御回電、

朕於本月十七日接受貴總統已爲美國政府主張之電報、朕對於貴總統以確立世界和平且却除世界的不景氣爲目的而發出之此次通告、表示謝意、對朕之政府、下附該電命令愼重審議之、(國通)

【東京二十日發電】內田外相、於午後二時、參入宮中、上奏對羅斯福總統提案之御回電、經御裁可、旋對羅總統致電手續後、公表、(國通)

晉省煤礦調查 (續)

(太原)共七十一區、面積共三三一九三三〇公畝、(孝義)共二十一區、面積共八八零三九五一公畝、(晉城)共四區面積共八八公畝、(清源)共十一區、面積共三九零九、六零公畝、(長子)共四區、面積共一一六四、二九公畝(和順)區、面積共一九六五、九七公畝(文水)共十區、面積共一四四二、三五公畝(陽城)共六區、面積共一五一五、六零公畝、(鄉寧)一區、面積共一五三二、九三公畝(平定)共一百四十一畝面積共三二八二、六五九零七公畝、(大同)共廿四公畝共三一九四零八八五公畝、(懷仁)共廿一區、區積共二四六五、五九四公畝、(左雲)共十五區面積一七九零五、一一公畝(廣靈)共四十九區、面積共二二九六零四五公畝(渾源)共十五區面積七六零七六、二六畝云 (完)

齋藤往訪園公 廿二日與藏相會見慰留

【東京二十日發電】齋藤首相關於慰留高橋藏相、二十日往訪西園寺公於興津、經協議後豫定廿一日返京、二十二日與藏相會見慰留、對其結果、頗惹注目、

【又電】高橋藏相與記者團會見時暗示以留任、又園公似將對首相指示以藏相之留任、總之於二十二日之首相與藏相之會見、藏相大體可承諾留任、暗雲低迷之政局因之歸平靜、惟政友會對之果與承認追隨、抑或積極企圖展開局面、政局暗雲仍呈一去一來狀態、(國通)

華注重航空 創立全國航空建設委員會

【南京二十一日發電】中央政府主催全國航空建設委員會、於廿日午前、在華僑招待處、開盛大創立委員會、汪精衛以下各委員均出席、汪演說略謂、現在華北華軍境遇如此慘敗、皆由航空事業之不發達、余等一面提倡抵抗、不舉其實者、均係航空設備之未發達、以此次成立爲機會、須對航空事業之發達專意邁進云云、(國通)

關於玻巴國境問題 理事會報告書完成

【日內瓦十九日發電】處理玻里非亞、拉乖紛爭、國聯理事會因基於規約第十五條、第三項之和約手續歸失敗、關於此事起草報告事、至十九日午前公表文、其要旨如次、(一)、理事會提議將兩國政府間問題之解決委諸拘束兩國之條約即國聯規約所與權能之委員、使該委員決定兩國間國境、關於(一)、理事會提議將爲關於停止敵對行爲並創設仲裁手段之商議計派遣委員前往現地、(二)、理事會希望、兩國態度不使國聯再採取此項以外之手段、(國通)

津華街南市 又發生炸彈案

【天津二十日發電】對日昨(十九日)蜂起反蔣便衣隊、華側官憲正緊張戒嚴時、午後八時許、又於華街南市方面、偶聞轟轟爆音、人心動搖達其極點、目下嚴訊原因中、(國通)

滿洲國軍現塘坊 何放棄蘆台

【天津二十日發電】北寧線正面之滿洲國軍最前線于本日現於塘坊、勢將一舉衝破蘆台、一方在唐山揭反蔣旗幟之杜毅李甲三部軍向天津節節前進、何桂國竟不支、放棄蘆台準備退走、(國通)

日聯合艦隊 決定爲常備 小林任爲司令官

【東京廿日發電】日聯合艦隊、向以第一二兩艦隊臨時的編成、至頃日海軍當局決定以聯合艦隊爲常備、二十日任命小林大將爲該聯合艦隊司令長官兼第一艦隊司令長官、任命其他司令官等如次、

第三戰隊司令官海軍少將、鈴木義一被任爲第七戰隊司令官、第五戰隊司令官海軍少將、市村久雄被任爲第六戰隊司令官、第一遣外艦隊司令官海軍少將、坂野常善、被任爲第十一戰隊司令官、經理局長、主計中將、加藤亮一、被任爲軍令部出仕、海軍省出仕、經理學校長主計少將村上春一、被任爲經理局長、

韓復榘移動軍隊 牽制潰殘兵南下

【天津廿日發電】據華側敗殘兵擬由津浦線南下之情報、魯省韓復榘、自二三日以來、使駐德洲部隊北上津滄線、一般觀測此舉似爲牽制經津浦綫南下敗殘兵之舉動化、(國通)

中央黨部發出 鎭壓華北辦法

【南京廿一日發電】汪精衛、居正、孫文幹、陳果夫、朱培德等、於廿日午后、開催中央黨部會議、協議對華北問題、結果將以行政院長之名義、對于學忠、周龍光(天津市長)發出鎭壓辦法之指示電、及午後四時散會、(國通)

蒙藏情勢嚴重

【南京訊】云、十五晨八時中央紀念週、居正主席、石青陽報告、略謂、我國邊疆除海岸線外、由東三省經蒙古新疆西藏滇桂、無一處不與強鄰逼處、既無國防設備、且人民知識幼稚、眞是危險萬分、至於政治組織、各有特點、在蒙則以軍治民、人民到一定年齡、皆編入旗下、分隸佐領管領、而爲一旗、以扎薩克或總管率之、合若干旗爲一盟或一部、置盟長或副盟長以總其成、盟長則公推、旗長皆世襲、西藏則以政教治民、達賴喇嘛總攬全藏大權、下設噶布倫四人、分理各事、地方則分段、設六十八宗並有營官分治庶務、全藏重大事件、必經達賴色拉噶丹三大寺之會議、乃可決定、蒙藏之階級、分爲僧俗貴族平民奴隸蒙藏人民無一不信奉佛教、考蒙藏過去之歷史、爲尚搶劫殺伐、獎勵戰士、聰明勇健之男子、因無一不爲戰士、佛法戒殺、以各大師之大德碩學、精深理解、致好殺竟鬭之戰士、變而爲慈祥愷悌之喇嘛、經元明清歷朝之扶植、蒙藏人民皆有溫柔和靄之象、至治理蒙藏清時本『修其敎、不易其俗、齊其政、不易其宜』之策、設理藩院、以總朝廣各事、在蒙則置將軍都統、以監理各盟旗在藏則置正副駐藏大臣、以督理重大事件、優禮各大喇嘛各王公、以維持其尊嚴、本黨本總理對國內一律平等、以圖成立大中華民族之遺敎、故中央對蒙藏先後之主張、如採取和平之途徑、廣闢蒙藏人參政之機會、獎勵其求學青年、優待宗敎領袖及王公、莫不以扶植蒙藏爲目的、蒙藏會本上述旨意、凡關蒙藏敎育之普及、奴隸之解放、盟旗組織之改善使、人民有參政機會、設置各種生產機關、以提高人民生計技能、均在進行籌畫中、數年來多因經費關係、不能施行、但就力所能者、如派員慰問察綏各盟人士、北平設蒙古救濟會、請中央撥款、及向各慈善團體募捐、以拯救外蒙來歸之災民、商請停止旗地開墾、移北平辦事處於張家口、及西康建省之實現、繼續進行西藏之和平方案等、現蒙藏情形十分嚴重、但在青陽認爲更嚴重的、則爲舊勢力逐漸動搖、新勢力不統一、近年因環境生活之不安、新潮流之鼓盪、不僅尊貴之王公失民衆之同情、即神聖尊嚴之喇嘛、亦漸失其信仰、而青年除一部來京平求學外、如在西藏、則多留學於印度倫敦、在新疆、則多留學於土耳其蘇俄、內蒙青年則多逃往外蒙、所受敎育不同、歸國後各人主張自異、斯眞國防之可慮者、今後改進、須努力指導新勢是爲中央治理邊疆之核心、固邊防須駐兵、但無法使其社會有健全的組織、與內地人民採成一片、若無種族區域之見、有同仇敵愾之心、雖精兵亦無所用之、再者邊疆人民每易起疑端、故辦理邊政者、應具堅忍之毅力、宏大之容量、不貪近利、不求急功、務抱國家百年之大計以邁進、前賢每受謗於生前、死後功績乃見、此乃青陽志所貢獻於各同志者云

華軍失戰意 全線總退却

【新京二十一日發電】受坂本部隊徹底的打擊、結局復被南京加以據留爲福麟部下之舊東北軍、逐次退却、集結於盧台附近、爾後避大沽而向楊村北倉地方、企圖移動、此外被坂本部隊擊破王以哲之敗殘兵、已向天津北方地區移徙、各處之橋記、令其集合於該地附近已如前報、又蒙大損害在興城戰後退、各擬卸責於人、其他鐵礦鎭附近之沈克軍、因非如宋哲元軍、亦到處被服部部隊與坂本部隊擊破、已向遵化石川鎭薊縣之方面退却、商震軍集結於平谷附近、一時移動於密雲東方地區、再退却於平谷附近云、(國通)

華財政部任命 檢查銀貨委員

【上海十九日發電】中央造幣廠爲檢查新鑄銀貨品位計由財政部任命檢查委員三十五人、其中二十人由華側銀行、其他十五人、以外國銀行代表者充之、於新銀貨流通市上以前實行檢查、(國通)

大連汽船出帆

△青島上海行(上午十一時開)
奉天丸 五月廿二日
長春丸 五月廿四日
大連丸 五月

△天津行(天津直航)
天津丸 五月二十日
長平丸 五月廿三日
天潮丸 五月廿五日

△龍口行
龍平丸 五月廿四日

△長崎基隆高雄行
河北丸 五月廿九日
山東丸 六月八日

△新潟伏木敦賀行
河南丸 五月廿九日

△安東行
天汐丸 五月二十日
天汐丸 五月廿九日

△長崎三角鹿兒島行
長順丸

△芝罘威海衛清津雄基行
遼河丸 五月廿六日

大連汽船株式會社
船票發售處 日本國際觀光局奉天分局 (日電二三九一四)(二八六三)
仝 大和旅館出張所 (日電四六一一)
仝 城內出張所 (日電二三三五三)
哈爾濱 新京(長春)外各地 日本國際觀光局分局

大阪商船出帆

△開往門司神戶大阪(上午十時開)
香港丸 五月二十日
烏蘇里丸 五月廿二日
貝加爾丸 五月廿四日
夏思露丸 五月廿五日
布宜諾斯阿伊列斯丸 五月廿六日
烏拉爾丸 五月廿八日
他克馬丸 六月一日

△開往天津(到塘沽止)
日東丸 五月廿一日
河南丸 五月三十日

△開往上海福州基隆高雄(下午三時開)
盛京丸 五月卅一日
長沙丸 六月十三日
福建丸 五月

△船票發售處 滿鐵沿線各站及各埠日本國際觀光局
車船連運票(往復票火車減二成輪船減一成而用期限兩個月)大連門司神戶間輪船票(買往復票返程票價可減一二成通用期限參個月)發售
△專屬貨物代辦處 各地國際運輸會社
大阪商船株式會社 大連支店

阿波共同汽船出帆

△開往芝罘威海衛青島(下午七時開)
十六共同丸 五月廿一日
廿六共同丸
△芝罘威海衛仁川
卅六共同丸 五月廿四日
△開往天津
長山丸 五月
△開往仁川鎭南浦
長山丸 五月廿四日
▲開往芝罘
十六共同丸 五月廿二日
△開往營口
廿六共同丸 五月

阿波共同汽船會社 大連支店
大連市山縣通 電話 五〇〇一番 六八九一番

開明眼鏡公司 奉天中街路南
新到望遠鏡

聲明作廢
鄙人景晏等於廿一年六月廿日在瀋陽中國銀行存欵領有B字二六四號存據喬澄同日亦在該行存欵領有B字二六五號存據均行遺失除在該行掛失外該兩存據無論落於何人之手概作廢紙此啓
景晏 喬澄 啓

富味 大贈獎

敝公司精製之『富味』深蒙各界研贊許衷心感謝無可言宣茲逢端陽佳節爲酬謝愛用『富味』諸君之厚意特於每『富味』罐內附呈贈券一枚俾諸君旣受此佳節必須之鮮美調味粉、更獲額外之贈券一舉兩得利莫大焉、期日有限、勿失良機、端此敬佈、
並備送禮用新式五彩紙盒 無料奉送

富本味舖 裕泰公司
大連市同仁街卅六番地
電話長四三八四番

南洋兄弟煙草股份有限公司 第三次展限換股 公告

本公司換給新股業經兩次展限至廿二年四月卅日爲止目現期限復滿仍有極少數股票未來換領爲保全股東權益起見再展限三個月自五月一日起至七月卅一日止如過期不換即依照公司法第一百九十八條之規定將其股份拍賣以賣得金額給還該股東以資結束此次爲最後展限換股之期過期不換係股東自行延誤尙希 鑒諒特此公告

換股地址 奉天商埠地十一緯路四十五號南洋兄弟煙草公司分公司
大連東鄉町廿番地南洋兄弟煙草公司大連發行所

新法戒煙

本院戒煙用科學新法不痛苦的極安全保証一星期完全戒除
住院藥針火食舖蓋以及一切的費用三等只用三十五元。即可將阿片嗎啡白面癮去掉
診療各科 住院方便
午前施診捨藥 一小時 十時起十二時止 除此時間外照章營業
商埠地 馬路灣 大西醫社

在大奉天開設麻袋店

茲因開店伊始備有品質優良麻袋甚夥特別廉價批發不拘多寡請試購用方知言不虛謬也
合資會社 德島洋行
本店大日本德島縣一條町 電話一一八番
支店奉天浪速通三七番地 電話二二五九番

請看新京淸眞全體緊要啓事

逕啓者査新京內外居住之回敎人民、凡與地方應興應革及慈善事項均徵求淸眞寺會議解決寺內設有紳董理事會員等專司其事向無軌外行動久爲各界所洞悉茲値人心不古奸險捏造之事層見迭出民等爲防患未然起見恐有外來回敎人民假託新京淸眞全體代表名義投呈各部院冀圖坐享淸眞權利不顧回民生計似此行爲何異於武斷操縱之流査淸眞古敎最惡者無廉恥假道德即是民等公敵倘或有上項情事發現民等決不承認誠恐各界受其欺矇用特登報聲明伏乞原宥勿受欺矇是爲至禱

新京回民全體代表等
洪紫宸 蔡希昌 沙振鵬 常國陽 韓牧山 白金元
馬恩德 韓云波 王鳳岐 韓同福 王璽山 馬向辰 仝啓
新京淸眞慈善會

恭頌 吉林警備騎兵第一旅第二團團長路安平中校團附孫葆彝

少校團附萬乃時第六連連長王富春第七連連長孫樹武暨本旅第三團少校團附常福海第十二連連長趙永陞之德政竊查長嶺邊荒久爲匪藪州之事變匪患猖熾經軍隊剿匪甚難以滿清不憶突由本界竄來股匪老西洋等百餘名在本縣三區擾民等擄去即行遠颺內索欵過多以致無力抽贖幸於三月八日股匪老西洋等復竄至本縣四區朱克山與警衛官軍四時痛剿不顧生死冒彈衝鋒結果擒獲巨匪數名擄得大小槍枝甚夥並救回人票十八名匪人滅跡民得重生足見全團官佐訓練有素方能斬賊搴旗而大獲全勝旣蒙再造之恩登報以伸謝忱長嶺縣三區紳民王景仟王柱子黃所子劉萬良牛士成于起榮孫殿清楊福至鄧景臨滕雲志施國義王振國徐洪秀仝登

嚴華 戒煙丸

靈藥出世十四年保險斷癮

此藥確係專方以各種貴重藥品配製內中絕無一切毒質物少品善能活血解毒補氣安神止痛健胃安眠無論男女性等凡患大烟嗎啡海洛英等癮若服此藥定可於十四天完全戒絕痛苦戒烟不誤眠食如常仍可照常辦事戒除以後永無後患毫無吐不戒時中無上之妙品也

定價 大盒一百二十粒現洋二元 小盒五十粒現洋一元
總發行 奉天小西門北電車路東 嚴華藥行
總經售處 奉天中街路北 普克德藥行

最新發明萬試萬靈 肺病新藥

備有臨床 止咳特效

藥力宏大一料斷根 買一盒贈送一盒

肺病一症深爲危險若治之失當則必害及生命本行有鑒及此由天壽藥廠包銷大宗萬試萬靈新藥此藥効力宏大無論何種咳嗽肺病吐血哮喘確保一料斷根永不再犯今特別犧牲一千料凡買一盒者即另送一盒送足一千料爲止望有肺病諸君快嘗試之以期早日驅除可也之肺病是幸

主治 五癆七傷 肺病結核 傷風咳嗽 各種咳嗽

定價現大洋每料金五元 二料十四元

經理處奉天中街路北 普克德藥業商行

化學實驗 ◎ 鹿茸大補丸 贈送

體弱救星勿失良機

本行特由德祥蔘莊包銷大宗化學實驗鹿茸大補丸此藥係用化學奇法製成功效較前增加十倍以上男婦老幼可服四時咸宜毫無通養茸之劣弊今特備一千料凡寄來郵票二百六十分即將此藥奉送兩料價值大洋十元送足一千料爲止凡氣血兩虧衰弱無等症奏效如神來函務請掛號恐有遺失
價目 現大銀洋半料三元一料五元 關廠德祥蔘莊
贈送處奉天城內中街路北 普克德藥業商行
奉送種子養生法函索者附郵票一分即寄

肺病吐血去根藥出世

發明肺癆醫士 趙美忱大夫

肺病一症爲人類之大敵本醫研究此症懸壺省城二十餘年去根藥方得自祖傳凡治青年一二三期以內肺病久嗽成癆大口吐血痰中帶血咳嗽痰喘肺癰肺痿各大奇異五癆七傷咳嗽氣短經年不愈時犯時止者不分遠年近日服他藥無効者速來本醫處檢查新法診斷定期去根負責不犯外城函詢各症附郵六分即復
診病所大西關月窓胡同路南精業堂啓

代理店 大連 華西藥房 德記西棧
遼陽 永峰源書店 公盛源油房 振太興錢莊

日麗風清

(上右)露天刮臉 (上左)萬泉釣魚 (中右)公園觀花 (中左)郊農游市 (下)鳥舖顧客

滿洲經濟發展 極爲堅實
勝家公司阿瑞林氏談話

【新京】美國勝家縫衣機器公司、日本工業部中央店代表阿瑞林氏、前於本月十四日來滿、經大連、奉天各地、於二十日抵新京、按勝家公司之日本代理店在奉天、哈爾濱及吉林均有分店、此外復有販賣店三十五處、在滿營業範圍極廣、阿瑞林氏此次來滿、乃因滿洲國成立、特來視察、該公司營業狀況、據其語人所云如下、「本公司在營業、上與滿洲有密切關係、從前在滿機器銷路極廣、事變發生後一年間、銷路殆完全停頓、惟現在已逐漸恢復、且銷數增加、故特親自來此視察一切、并視察大連、奉天、新京各地情形、與調查分店營業狀況、據余(阿氏自稱)考察所得、因有下述數端、商業狀況極爲順手、且堅實進展、一、地方治安、極臻穩靖、二、因地方穩靖、一般人民生活安定、三、內地方面購貨價款、較前可靠、照一般商業狀況觀之、滿洲國之發展、在經濟上極爲健全、現在所採方針、若能逐漸實現、則滿洲將來前途、未可限量也、再者奉天及新京等處之被服廠皆爲本公司最大之主顧、此來擬一一前往周旋、然後再往哈爾濱、吉林等處視察、逕回日本云云、查該氏之談話、足徵滿洲國門戶開放、古義遠被內外、頗有近悅遠來之慨云、

省署釋明發給長警郵金辦法

省公署、前後據各縣呈請發給、剿匪傷亡長警、以及因公積勞病故等郵金、查核原呈諸多不合、礙難核辦、茲經釋明辦法、通令各縣公署遵照、嗣後除病故及輕微傷害者、概不給郵外、新有因公傷亡、統由各縣依據前揭規則辦理云、

令各縣民衆校速籌備成立

奉天教育廳、前爲普及教育以免減少、文盲起見、曾令省內外各學校、成立民衆學校、茲者省城各校、已定于六月一日成立、各外縣尚無成立之期、故又于昨通令各縣教育局、迅速籌備成立民衆學校、須于六月底、一律成立云、

同善社招募新生

【安東】本市同善社、自設立以來、對於文化事業、相機舉辦、除限設講演室、宣傳王道外、刻又附設文學講習科、開始招生、限定入學者之資格、(一)凡高小卒業、及有同等學力者、(二)分甲乙二組、(三)課程、授以經史子集等、(四)肄業期限三年、(五)免收學費書籍自備、(六)報名日期限至月秒止云、

紅旗堡匪黨伏法

【安東】昨據鳳城來人云、遼河地區、警備司令、王殿忠、部下第一營、步兵五十名、最近在紅旗堡附近台溝、與匪首太平洋部下激戰、官軍獲勝、斃匪二名、活捉三名、並打下人票三名、活捉三匪、已於十四日上午十時、在紅旗堡槍決伏法矣、

日軍佔領後之豐潤 治安完全恢復

【錦州二十日電】本日午前六時二十分、於當地之飛場已出發之河野輸送機、途中經綏中建昌營、於午前十時已抵豐潤、日軍入城後最初之空中聯絡於午後一時、無事歸還、據河野飛行士之談話如下、十六日午後四時四十分日軍豐潤入城以來、對於治安已完全維持、住民和平之下非常歡喜、坂本○團長、留一部在該地、與○團本部日下向用田方面前進云、

瀋水小新聞

少婦潛逃

城北小洋河村、住有金姓者、年將五十、去秋續娶同村李女爲繼室、年僅十八歲、李女不滿金之年老、於前日突然逃走無蹤、金某在附近尋找無着、特來城赴各處尋覓云、

投井遇救

小南邊門外宅禿子坟附近、住有少婦李玉氏、年約二十六七歲、於二十日下午六時餘、不知因何與其夫口角、羞忿在懷、遂即跑出、欲投井而死、幸經人瞥見、將其扯住、送回家中、幸未殞命云、

半日夫婦

有向開設飯館之蕭某者、現年卅餘歲、關裡人、現住日納、因近年來稍有積蓄、遂託人說出彩禮洋六七十元、定某姓孀婦爲室、於十九日迎娶之期、賀客盈滿之際、新娶來之婦約有半口、因彩禮洋尚缺二十元未足、向新郎方面索要、未能應付、新婦忿恨在心、遂即走出回娘家、非將錢如數給不可、否則決不歸蕭家云、

井中嬰屍

小北邊門裡山東堡地方之大井內、於二十一日上午八時、發現嬰屍一具、約有月餘、經該挑水夫發見後、即行撈出、該嬰屍係用麻被包裹、身長肥胖、經由挑水夫掩埋云、

驅逐浪子

東關小河沿附近、住有王海山者、係一商界中人也、頗有積蓄、惟其膝前有子、年在弱冠、不事正業、終日花天酒地、耗費不貲、夙欠債務一百餘元、現經其父王海山查知尤爲不然、於二十日下令驅逐、不准其歸家云、

偷鷄丟醜

大北關源記油房胡同住戶史某、昨二十日有隣家周姓婦之母鷄一個、跳於史某屋內、史某以爲天賜之物、當抓住殺死、將欲煮食、被鷄主周姓婦找着、遂大罵特罵、將死鷄拿去、左右隣人、莫不說史某偷鷄丟醜云、

捐款斷賭

大南關左治胡同住戶孫鬱五者、務勤懇生、積存有大洋百數元、於月前在李姓家賭錢、輸去大洋六十元、孫某頓起決心、入夜歸留、乃將所餘元十元、捐助卍字會、以明斷賭云、

毆傷了她

大北關居獸場後胡同住戶王國治、於二十日下午、與其妻馮氏因細故口角、王某氣急、持木棒亂打其妻、奈馮氏急躲、僅毆傷頭部、流血不已、是時鄰人成集拉勸、並延醫爲馮氏治療傷痕云、

姑嫂偕逃

大南關老雄子胡同住戶楊玉峯、有兒媳李氏、不知因何故於二十日乘家人不備、竟私潛逃、同時楊之女兒、亦同逃走、楊某當即報請該管警察分所[illegible]

欺孀霸女未遂 趙爾巽孫女 竟制勝於法庭

本城大南關、富裕胡同長牌第一百二十二號住戶、關趙氏同其女、女子職業學校學生趙桂珍、於本月五日控告、會於其同院居住之房戶、周洪俊、周洪林等兄弟、合謀毆打通姦勒索財物各節、已誌本報、當由該管警察第三署將指控各犯一一逮捕、偵訊結果、該犯等均已供認確通姦、企圖獲得關姓之家產不諱、當經由三署送交瀋陽警察廳從嚴訊究、現該廳以周洪林等膽敢欺孀霸女、殊屬可恨已極、即時派員審理經十數日來偵訊之結果、已經認該周洪林等有罪、除即時嚴加偵訊、提起檢罪外、一方令飭預審之警察第三署、詳呈審訊該案之經過、聞該關趙氏、係前奉天總督趙爾巽之孫女、手中稍有積蓄、以致被該等所欺騙云、

招工包修林中校

【安東】本市元寶山林科中學校全部校舍、年久失修、已由該校、具呈省公署、招集滿日双方、包工程者、各五家、十六日下午、同赴該校、勘驗工程、計算工料、定於十八日下午二時、在縣公署、當衆投標、以工料最低之額、爲中標云、

上月賭詐搶盜損害 四萬七千餘元

瀋陽警察廳、將四月分各案統計、計賭博詐欺強搶盜竊等案、被害現欵爲二萬四千零九十四元、被害物品價值二萬三千五百五十五元、統共爲四萬七千六百四十九元云、

鴉片署繼續緝私

奉天鴉片專賣支署、自開始緝私以來、連日捕獲煙館多家、于十九廿等日、又由支署派員協同警察、捕獲省署街王姓煙館、工業品與姓別館、並北市場商場內某煙館等、共十餘處云、

匪首占省等攻破邢家園子慘狀 官兵往剿之經過

【黑龍江】江省克東縣城東南羅地房子被胡匪六十九名、匪首報字占省、青山、等率匪衆攻破邢家園子、轟斃院內住戶九口、并槍傷若干等情、已誌本報、茲經衆縣縣長親詣肇事現場勘驗、據該事主邢獻廷聲稱、於五月二日忽來大股胡匪、約有一百餘人、匪首報字黑虎、青山、占省、到屯攻打民宅、彼時有傭人報守仁義闖進院內、用扎槍將該匪刺死、其餘匪衆一擁而進開槍亂打、當將院內之住戶轟斃七名、傷二名、并將正廂各房十五間馬架二所、及所存糧食柴草傢俱物品等項、盡數被匪縱火焚燬、其後匪等即呼哨而去、當時情景極爲淒慘云云、又據警備大隊長張殿閣七日報稱、前派第一中隊長范連科率兵六十五名、於七日晚出發馳赴該處、大隊長亦於次日午前率隊兵三十人出發赴花園一帶堵擊、及出城時聞報匪衆在廿五戶屯與陸軍九團接仗、當即率隊前往協剿及至趕到時、匪等已向拜泉七里溝子地方逃去矣云云、

二工應化七級舉行畢業典禮

小河沿、省立第二工科、高級中學校、應用化學本科第七級、在校三年、肄業期滿、由該校校長係永芳、呈請教育廳派員監視 考試業、畢業 已完畢、於月之二十日、假本校禮堂、舉行畢業典禮、校長及教員均有訓話云、

市會及參事會議決懸案數則

【大連】大連市於十九日召開市會之先日、即十八日午後一時、在助役室中、先開市參事會、議決事項如下、一、臨時借用金之事、以由簡易保險局借用之五萬六千圓中、以一萬五千圓、月利七厘、作爲第一回償還金、一、處分財產之事 西廣場建築之磚瓦水庫、因經年已久、且已破朽不堪、既無用途、亦礙市觀、從速拆毀、所拆得之磚瓦、木料等、另作衞生施設、及便所修繕等用、一、退職傭人、死亡賞慰金、規定改正之事 現在實施之規則、僅限於退職或死亡者用之、而傭人昇進吏員時、並無規制、因此之賞慰時、應另改正、故原有規則、改其一部、即傭人昇進官吏時、亦與退職者同等待遇、次日午後二時於會議室中、又召開第七十二次市會、出席者市長以下、諸參與議員等、共二十八名、由大內議長、宣

各團會後、繼行講市防之問答、系關於市內各學校教職員表彰、及其他諸事業、有以討論云、

張仙濤過奉抵熱

新任熱河省長兼警備司令官張海鵬將軍、赴京業已多日、茲該氏已將京廳辦理事項、辦理完竣、于十八日由洮南來奉滯留二日、即于二十日午前八時半、在東塔飛機場、乘飛機直赴承德、所有熱河省公署民政廳長江藤夏雄、總務廳長今吉坎、實業廳長王某及其他各科長、一行十七名、亦于是日午前八時五十分、搭奉山車赴錦州、轉赴承德、該省長及各廳長等抵承德後、熱河省公署即可正式開辦矣、

萬泉河端節開幕

時局夏初、天氣漸熱、爲應一般遊人計、萬泉河、刻正由奉天中央銀行小河沿、管事處、從事整理內部中、定于端陽節日開幕、所有各茶社、現已開始搭蓆棚云、

令各縣解清水利欠款

奉天實業廳、查各縣水利局施欠款項甚多、照例應行催解、特於二十日、通令各縣水利局限於十日內、將所欠水利費收清、掃數解省、以便需要云、

航政局水道局近將實行合併

【哈爾濱】哈爾濱所在之航政局及水道局、名稱雖異、而其實質、則不過小有出入、似此類似之機關、實有合併爲一之必要、故近經新京交通部研究結果、決定合併爲一個機關以便統制、而節經費、聞不日即將公佈發表、至其內部之人員、亦要從新整頓、以示鄭重、並聞於此實行後、對營口及其他水上機關、亦要加以整頓、而昭劃一云、

松竹公司電影奉公 向全世界映顯 滿洲國之眞相

【新京專訊】日本松竹電影公司之城戶四郎氏、前於十七日晚來京二十日上午歷訪鄭國務總理、宇佐美顧問、阪谷總務廳次長等、午後擬往見丁交通部總長、及謝外交部總長、該氏此次來滿、爲對下列各事有所接洽、一、松竹公司脫離營業立場、將滿洲國之眞相介紹於世界、一、極力援助情報處、攝取介紹滿洲國實情之電影、更聞城氏此來并視察一切、以作準備、其事業於滿洲國前途極有關係云、

警務廳催報佈防經過

奉天警務廳、前因鞏固防務、用保治安起見、略通令各縣警務局、佈設防務、迄今月餘、其布置往過情形、例須考查、特於二十日、通令各縣警務局、一律報告佈防之經過、以資備案查核云、

貸款會成立

【連山】錦西縣公署縣令、關於春耕貸款監理委員分會、於本月十七日業經正式成立、縣長王在邦充分會委員長、趙書春充委員云、

正義團誓盃式 假小河沿舉行

滿洲正義團、自去歲八月間創立奉天本部以來、因加入者日漸衆多、前後總計舉行四次入團式、團員約計數千餘名、均在警務廳大講堂由主盟滴血榮藏率領之下、舉行誓盃式各節、已誌本報、茲該團本部、自四月以來、志願入團者約計四千名、業經定於本月二十八日午後一時、假小河沿體育場舉行入團宣誓式、屆期所有奉天之團員、約計七千餘衆、均皆參與大會式云、

大同市場發現男屍 懷有名章高慶義

警察第六署直興園分所管界舊大同市場空地東北角、於二十日午後詳巡邏警士、發現男屍一名、身穿白洋布小褂、藍布單褲、身上受有刀傷、年約三十餘歲、當經該警士報由該管分所長轉呈第六警察署、即時報告警廳及法院、請求派員檢驗、嗣於是晚四時許、由該法院檢察官會同警察官員等檢驗之結束、該人係生前相互格鬥、被傷身死、計頭部及胸部受有碰傷、咽喉受有刀刺傷、背部受有毆傷數處、厥狀極慘、因係無名男屍、一時無憑查考、其姓名住址、乃解驗屍身時、突而發現名章一只、上列高慶義三字、除由警士飭令人等暫行掩埋外、一方着手偵緝其住址及被害之情形云、

教育廳獎懲寬甸學務員

奉天教育廳、頃接到寬甸縣督學殿春榮報稱、查學校二十處、合爲四十五級、查教員高沅講解明通、批正詳盡、殊堪嘉許、教員張瑞節、藍蘊瑞、佟俊長、楊淑清、等教管稍差、均應嚴加改良、教員程顯榮照顧疏忽、劉秉賢教程顚倒、均應嚴加申斥云、

實業廳派員調查礦產

奉天實業廳、現查各縣礦產最多、現在開採成績若何、日出礦產之數目、例須考查、特於二十日、派委員數人、分往各縣調查、以重礦務、而便整理云、

佈告欠賦加罰

【安東】縣公署、於十七日佈告、案奉奉天稅務監督署電內開、大同元年度滯納之田賦、應自五月一日起、照章加罰三成、以徵玩疲滯納、合行佈告全縣糧民、一體知照云、

民廳令估官地租

【西安】縣公署奉奉天省公署民政廳令、將西安縣官有地畝、確實調查估價以重地權而便收租等因、藏蓮溪縣長奉令後、飭財務局長顧仙泉、警務局長吳松霖、詳細勘估、近聞以上二局長將所佔之情形呈復如左、(一)佔用官地而作局所者、第十一監獄署、西安縣商會、警務局、第一騎中隊、教育局、中學校、電話局、居默場、以上共應徵租之地爲、四十畝零八分二厘一毫、(二)佔用官地作爲房舍者、魏洪恩、張兆祥、劉克治、杜宅魁、以上共四十九名、共應徵租之地爲一百四十五畝二厘六毫、各機關所佔用之地每年每畝地佔價爲一百二十元或一百元、民戶佔用之地每年每畝地爲甲種一百元、乙種八十元、丙種六十元、藏縣長擬、該局長等佑價之數目、令庶務股長伊聘三呈報民政廳云、

龍首山禁止牧畜

【西安】縣公署教育局長王化宣、前者請准藏縣長、將龍首山劃歸各學校植樹造林、各學校職教人員、每於課餘後、率領各校學生到造林場實行植樹、邇來所植之樹逐漸成活、因該山放任已久、一般鄰近居民之豬狗牛羊、向來散放於山上、無人過問、此際若再不加禁止、所造之林久則必被牲畜踐踏、萬難收效、近經教育局長王化宣、呈准縣署外并函知警局、查禁牧放牲畜云、

敦圖北廻線開始臨時營業

【延吉】敦圖鐵路北廻線預定自本月十五日、開始臨時營業、敦化至圖們各站間之車費、以滿洲國幣計算、敦化到延吉四元二角、至圖們站五元七角云、

批示

◎瀋陽警察廳(十九日)

▲楊德青 呈請許可証由批准予發給仰該商于西側空地自建廁所以重衞生

▲小島賢儀平次 呈請許可証由批仰即總共領可也

▲石玉成 呈准將昔日所存磚灰運回由批仰該商將案合同呈經理股驗明方准存料運回

◎稅務監督署(十九日)

▲劉樹南等 呈被捉地畝已報縣查明請飭免催賦捐由批仰候新任縣長查明具復以憑核辦

◎盤山縣公署(十九日)

▲佟錦年 呈請設立雞子公賣由批若雞子公賣物不可公似此壟斷圖財嚴斥不准

▲開祥安 呈與趙德義內官地合槍事件由批本縣爲息事寧人計姑准銷案以免訟累仰即知照

▲張桂馨 呈故違滿約施展遲延由批候查明原案再行核辦

▲傅瑞慶 呈領本人戶管執照仰該民合同李九齡同赴警察所具村長証明切結來縣具領可也

▲遲煥德 呈請地價製由批業經飭警傳訊即候訊可也

▲楊斌德 呈有鮮匪繼續徵款[illegible]

津埠外銀佣費案 華商反對

【天津十九日國通電】本埠外國匯兌銀行組合、關於廢兩改元之結果、應由主顧方面、付存銀行之華側鈔票、華側銀行應承取支票、莊票等等之手數料、協議決定、對於上項、各徵手數料、最低一千分之一、天津銀行正隆銀行等日本側銀行、亦追隨外國銀行組合、決定受入金銀顏以一千分之一爲最低限度之徵收、自昨日起已見實施、對于此事、華側銀行特開緊急會議、協議結果、認外國銀行側此次措置爲不當、經總商會提議、召開中外聯合商業會議、

五月中間日本貿易

【東京廿日國通電】五月中旬日本十六港外國貿易概算如下(單位仝一千圓)

輸出	四六、九一九
輸入	五九、三六一
合計	一〇六、二八〇
入超	一二、四四二
一月以降累計	
輸出	六〇五、〇三二
輸入	八一七、〇六〇
合計	一四二二、〇九二
入超	二一二、〇二八

經濟欄

津埠錢業最近調查

【天津訊】本市錢業各商自時局緊張後營業異常謹愼、舉凡放款抵押各項業務、乃持緊縮方策、而各業亦以市場蕭索、進出貨物均係散數成口敷衍門面爲主、並不積極進取、儲蓄現欵不如往年之多、錢業各商更感業務冷落、所賴以爲挹注者、則爲足金洋厘兩市、上月政府明令廢兩改元、本市洋厘市場乃宣告結束、該業公會爲彌補洋厘市場損失計、遂主張開拍公債、惟以各商對於公債缺乏興趣、開市後交易寥寥、即停閉矣、所恃者厥爲足金、但以局太不平靖、市面需要不多、營業頗受打擊、該業在洋厘市場結束及公債交易停歇之際、規模小之各商、陸續裁去經管洋厘一部份之職員、籍輕担負、而維業務、現以廢兩端節轉瞬即屆、凡未裁去經管洋厘一部份職員之各商、刻正準備在節後實行裁去、亦有減薪不裁者多家、又該業各商原以針市街及宮南北等地爲中心點、津變時僉遷移英法租界、迨事變完全平靖、復相率還回原址、營業或在租界內另設分號交易、頃以津市岌岌可危、凡在針市街一帶營業者、連日陸續遷往英法兩租界、宮南北兩地各商、亦紛紛在各租界設立分號、至在日租界者、則將重要物件運存他處、

讀者之聲

不談政治。自由社會。歡迎短稿。須加句讀。

讀「對於疑問欄之我見」

我們應承認有各種各樣的人。各種各樣的事。各種各樣的意思。或者各種各樣的疑問？

如果否認各種各樣的事「意思」及「問」。就是認有各種各樣的人的存在。可是。我們有什麼辦法。使連些異己的人們消滅呢？憤世也憤世也。

「善惡邪正」。本無定點。這是主觀的意識。無論任何的事物。有一部分人主張那是「正」。那是「善」。返過來就有人反對說「那是「惡」那是「邪」。如憤世君說「以女子何以不可多夫爲問」是「愈出愈奇」這是無足怪的。是平凡到第三個平凡我們不必去爭論。然而「疑問欄」究竟是應當放進去一些什麼問題。方爲得當呢？

報紙是社會的。是大家的。不是任何一個人的。更不是任何一個階級層的。「神皋雜俎」向來公開。不用說這也是社會的。一般人的。憤世君同意吧？既然是一般的社會的。就應以一般人。或社會爲對象。而不能因某一個人。或某一部人的意思。而加以更動或轉變其對象。這對象包含得很廣包含種種樣樣的人。意思事物及疑問。

爲承認種種樣樣的人。就應容認種種樣樣的意思。承認種種樣樣的事物。發載種種樣樣的疑問。這不應爲某一般的背口。而加以限制的。這是我對於疑問欄的根本觀念。

至於國計民生。家庭。社會四種名辭之下。包含的是很廣汎。如果把疑問欄過去所載的問題。概括的分析起來。恐怕都能納入的？如「女子何以不可多夫之問」來說。不但可以納入家庭。猶可放入社會問題的裡面。有什麼奇異呢！

「女子何以不可多夫」是男子多妻。的惡習俗所返映出來的疑問。多妻雖爲法律所不許。但這種惡習仍然存在。可是這種習俗。足以引起家庭紛爭。使社會增加不安。所以應當提倡。使這種習俗變成一種罪惡使多妻早日消滅。以補充法律之不及。而減少社會之紛爭。這豈不是很正當的麼？豈不很應爲的麼？誰曰不宜？

這不是對於憤世君個人的抗議。而爲再認識疑問的欄意義憤世君或有以諒之？

五月十五日嶺梅投於新

讀摩登欄張君志誠述懷之感想

主筆先生大鑒。敝人無甚麼材學。又讀書有限。無有投稿資格。「春去夏到。晝長夜短」得閑之處很多。公事完畢。看書閱報。別事無有。今視。貴報神皋雜俎內載。張君志誠摩登欄內投。「博士忘恩負義棄其糟糠。妻友之夫竟想謀淑心盤。」「敝人從首至尾」一讀一讀詳細看完。頗有曲味。我內有數句言詞。敝人不解。因張君志誠之妻女友之夫留德念載之久。每年捎家信一次。家攜費大。係實博士負義。爲志誠君。費數年心機。發代妻女友數一伴侶無有相之人。志誠君此番美意。孰令人疑 抑。爲志誠君所提。我們相愛你和我的妻子一般。我們有機會就在一塊。平時照常。又作一種新式男女 結合先鋒。去問題她將要鑄結心盤。以上數句之詞。志誠君相意。敝人不詳。假如會在一塊。如照此理推。測閣下不用外尋伴侶。與閣下作一愛人。俯全其美。又有難結之處。

閣下全妻女友有機會在一塊。不曉得係晝夜間係夜間。此兩種分別。假如晝間男女在一塊談笑。大概無有關係。倘夜間在一塊究竟細情。外人明瞭不用發表列卷。照舊禮教男女授受不親。照現代社交公開。男女愛情以表美關。不足爲論。敝人不過一種理想。言詞不佳仰。主筆先生列登。請高明之士另稿投載切切。肅此並頌。

文安

投於洮南王自華拜啓

二〇五〇十七〇日

對陳鴻東函述之所感

大主筆先生台鑒。昨閱貴報摩登欄內（十五日）登載陳鴻東君。對於婚姻問題有所講論。閱讀之下。不覺深有感焉。今揭余之愚衷。以慰陳君之憂悶。而爲陳君 令尊爲陳君之諒解也。務望 大主筆先生。勿以余言爲謬。而拋棄也。倘蒙見愛。則不盡感激靡涯矣。

欲有圓滿之家庭。總以夫婦作起偷或情不相投不意。相合。終身只有苦惱決無暢快之一日。雖然爲夫婦實則。風馬牛不相及也 如敝人一樣。所以關於婚姻之構成全賴。以個人之眼光爲主宰。爲父母者護爲旁觀之地位。加以指導而已。決不能以強制手段。抑制其子女而使其終身之幸福。化爲烏有。

吾前與陳君同學已三載矣。其溫柔和靄。頗有人格之存在。凡所與事皆能諒解。凡有難事。而代人爲之。其對於婚姻問題。依余之觀測。此誠爲彼終身之問題也。吾不禁爲其憂矣。況今之社會倡導男女平權久矣。對於情意不相宜之婚約。而解除者多矣非其一人也。此事因爲一般人所反對而吾等以正大光明之理論。並未汚辱女方 之人格之身體。則與吾等之心無愧。故陳君此舉依吾之見解。實爲女方前途之曙光。

苟陳君敷衍下去。終不娶。則誤女方之青春。女方亦無可如何。假或迫於家庭強其結婚。苟陳君久不歸家。則更陷女方終身之幸福於無涯淺。陳君此舉深有損其未婚婦之意。不忍陷她終身幸福。夫世間之所爲父母者。其兒女訂婚時總以自己兒女爲主權不過隨時加以指導。決不能以己之見爲獨裁也。以免其 兒女陷於愁苦。或因此自殺……等。豈不於苦境乎？假迫令其强婚。決無愛情之可言終日口角。老人家豈此時豈不爲之難心乎？我願陳君令尊！勿以陳君爲逆子。爲不肖。誠爲女方之方便。兩全齊美。急應將其解決。此實爲父母之責任也。陳君令尊你老 能察你子之痛苦乎？抑發展乎？爲父母一定盡其子之發展！可不設法了解其障礙哉？

我是局外之人說的對不對請陳君令尊 加以原諒！勿以余爲助桀爲虐。又望

大主筆先生。勿以文字見醜予以登出。以解陳君之憂則沒齒不忘也。陳君！陳君！自母校別後鴻雁鮮通請。你好好求你之學問。此乃現在青年應有之創傷。萬不可因此而慌廢一切。再最後我有一語是。只有革命只有奮鬥而已。特祝撰安

鄒振芳投於瀋陽五月十七日

神皋雜俎

茫茫人海

張先生 （自牧）

到現在止。我離開×中學已經三年了。因爲×中學的一切。最使我不能忘記的。（就是關於我今天所談到的張先生。對於我都有很深刻的印象。所以到現在止。我還時時的去回憶我在×中學讀書時的種種情事。

張先生是這樣的。六十多歲的年紀。身體長而不很高。但是身體却很粗很胖。身長和身粗的直徑之比。大概能有五與三之比。肚子大得很。恐怕懷着八九個月的雙胎孕婦的肚子和他相比。也要相形見屈呢。

提起他的肚子來。還有一個很有趣的故事呢。他往往把自己的唾沫吐在他自己的肚子上然後再用手帕把他拭去。從這方面看來。也很足以証明他的肚子之大。和他爲人之懶了吧？

我們的張先生懶麽？眞的。他眞以說是是懶得上頭了。當他每次上課的時候。都懶得去把眼皮抬一抬。來看看學生們和其他的東西什麼的。至於他在黑板上寫字的時候呢？懶得更可笑。以他老先生那付尊眼睛。寫字時還要寫得那麽小。寫得那麽密。同時又寫得那麽淡。當他把字寫錯了的時候怎麽辦呢？他一回頭。一轉臉。設使粉版別子能在他伸出臂的範圍。以內的話。然毫無問題的。是要用刷子把錯字拭去的。可是若當粉版刷子在他的手臂所不能達到的範圍以外呢。則無疑的。一定用他那食指和中指甚至於全手掌來暫代刷子的功用了。上下拂兩下三下。於是就先那模模糊糊的一片灰白色的地盤上又畫上筆白道。至於他老先生是何許人呢。恐怕知道他的人就很少了吧？。當我×一到中學時。我就知道×中學裡有位張先生。至於他老人家的大名呢？不客氣的說。我自到校日起。到現在止。已六年了呢。但我並不曾知道他老先生的大名究竟如何稱呼。

關於他。我所知道的是這個。×中學到我考進去的時候止。已有十八年的歷史了當然的到現在止已有二十四個年頭了。我們的張先生這個學校的關係。也是不折不扣的整整二十四年了。

他和學校中有如此悠長的關係。所以他在校中的地位是最崇高的。他的薪金。在同事之中是最多。若以他那長久的歷史。最高數的薪金。去權衡他的教學的好壞時。我想大家都能說他是能夠稱職的吧？可是事實上却大大的不然！

我們張先生是在×中學教三角的。他老先生的教授法是這樣的。每次上課時。都是在黑板上演習題。一句話不說。也不講書。只是用公式把習題代進去。至於公式是那個地方來的。原理是什麼。那麽。請您自己看書好了反正我們的張先生是不教這種玩藝兒的。

這種教學法。是什麼道理呢？這是不能不教人懷疑的。據說因爲張先生在校裏的歷史久了。誰也不好意思去驅逐他。可是他怎麽會在校這樣長久了？那是誰也不知道的了。

可是呢。當我入校後的第三年。新招收的一班同學。並不知道給他老先生留面子。上了約有兩個多月課後。便向學校當局請求。不要我們的張先生再教他們的三角了。因爲校長先生也是他的高足。所以這次的請求。並沒能達到目的。

我們的那班同學呢。却也並不就此甘心。核計以後。遂直接的與我們的張先生去了一封信。請他老先生自動的不要再教下去。結果呢。張先生還是照樣的教下去。

我們的張先生果眞是如此的不要臉嗎？不呢他是說『你們這羣小孩子又來和我胡鬧了！』

眞的。張先生六十多了呢。在這次事情過去以後。玩皮的同學。在他上課以前。在黑板上大大的寫着。『張死快！』三個字。然猜他老先生怎麽着！他笑了笑。連把宅拭去的工夫都沒有。就在「張死快」的旁邊。又演他的三角了。

月考了。他的月考也很容易通過。

他所出的題。並不容易他都嚴。但是大多數同學能可以考得出的。何以故？祇要題中之難的念熟了。背得出。再一字不差的寫到試卷上就成了。

當月考的試卷重散給我們後。很奇怪的。同學李竟會不及格。原因是他所演的方法並沒有和他老先生的算法一樣之故。

我們的張先生証這個題目的方法。是自左向右証的。而同學李呢。他却自右向左証的。同時還有兩位同學也是自兩邊一齊証的。所以他老人家便說同學李和那二位同學的考試都是不對的了。

同學李向他老先生問。

『先生我這爲什 麽不對？我問問你老先生假使A等於B又等於C。那麽可不可以說A等於C呢？』

我們的張先生答。

『可以的。』

『那麽可不可以說是C等於A？』同學李又問。

『當然也可以的！』

『那麽我的公式並沒錯。你先生就說不可以了呢？』

『呵！』我們的張先生答。『照你這樣一說。豈不是証題就很容易了嗎？有的自左至右証是非常的難。可是一自右至左或是兩面一齊証時就容易得多了。這樣來。豈非都變成容易的了嗎？那麽誰都可以當教員了！』

聽見這樣的人不會發笑吧？不然的話。我們的張先生爲什麽教我們的三角先演題？爲什麽演題時又老自左至右？爲什麽他老先生當教員？。

但是我們並不能奈他老人家何。他仍然是如此的教下去。一直到我畢了業。也一直到我們的下班畢了業。他老人家還是沒有離開×中學。

我離×中學三年了昨天接到母校的一位同學來信。知道我們的張先生仍然 健在。仍然在×中學教他的『張氏三角法！』（未完）

借蘭蓀原玉懷南鶴自訴 （李夢忱）

楊花作絮柳垂絲。老去韶光我自知。此日風雲皆變色。爭春桃李門新姿。傷心欲棄班超筆。久病慵吟杜甫詩。悵望蒲州懷往事。相親相近倍相思。

時維首夏去清和。作客行來安樂窩。（蓋邑人稱樂土）。宦海波翻情海闊。（內部搗亂致弟被控幸各界知弟素行力爲維持）吉人詞寡躁人多。（弟多言取事 得罪巨室）如梭歲月催頭老。似水光陰轉眼過。愧我無才充獄吏。終朝注目作羣魔。

謝留飲 （王大公）

◆王近宸君留飲賦謝並呈蔚然念忱諸友郢政

此日逢君飲。不知酒力醺。觴飛思醉月。杯動欲凌雲。且作一時樂。莫論百事紛。主人偏好客。把盞意何殷。

花國拾零

誌素青 （趙之瀚）

斗室悶坐。心緒如麻。感想家裡的事情。使我非常愁悶。再想自己的事情。又是延延不能解決。當個把我愁壞。正在面愁之際。適友人榮君至。約遊北里。余因寂寞。藉消積悶。隨買車西上。至德勝門外。懷春堂。見班一青史。詢其芳名。答曰素青。至其香窩。談話之間。方知棲碧。秦產也。面似梨花。杏眼桃腮。舉止端方。嫣然一笑百媚重生。玉米銀牙。唇塗若硃。不亞西施。令人一見。甘心拜倒石榴裙下。介紹走馬諸公。前去一觀盡興乎來

（投于林吉）

疑問？

倉卒中得「羊毛疔」應用何法救急

大主筆先生鈞鑒。自貴報設疑問一欄。所有問律者。均蒙讀者諸君。詳細答覆。藉開茅塞。敝人本無投稿資格。又兼無正大疑難。故未敢佔報端之一隅。而耗讀者之精神。今有一事難明。故不揣文字剪陋。尚祈刪改登之。緣敝親係鄉間農人。於前數日。患羊毛疔。因鄉並無醫治之人僅數小時之久。竟而於世長辭。未悉此症究因何起。其性猛烈如斯。務望。讀者諸君。諸大國手。速賜良方。及倉卒中救急之法。將來活人。誠諸君之功德。實濟世慈航也。此請撰安

品一 待 敎 於 五 常

「錢出雞架門」作問解釋？

大主筆先生鈞鑒。自貴報設疑問欄以來。因疑求解者。多蒙逐項答覆。感謝奚如。茲因俗語所謂（錢出雞架門）一語究作何解。並其考據安在。鄙甚不明。務希主筆先生刎以文字見棄。給與照登。俾便閱者諸君。有以教我。開我茅塞。是幸。

鐵仙 待 教 於 遼 中 滿 鐵

答湖海古說之問

愚我君鑒。接讀閣下對湖海古說之問。謹答如下。

（五湖）太湖。洪澤湖。洞庭湖。鄱陽湖。巢湖。

（四海）渤海。黃海。東海。南海。

（九江）長江。浙江。楚江。湘江。漢江。荊江。松江。吳江。

（八河）黃河。淮河。遼河。克魯倫河。塔里木河。伊犂河。柴達木河。阿盆河。

（潮漲落之分別）海面之水。每經十二小時二十五分。必起落一次。故每日約起落二次。其起於朝者曰潮。起於夕者曰汐。是謂潮汐。俗統稱曰潮。潮汐之漲落。由於日月之吸力。日月吸地。地亦吸日月。地面之物。流行如水者。遂被吸引。而潮以生焉 月之體積雖較日小。然距地則較日爲近。故月之生潮力。較日之生潮力爲大。地面對月之處有激背月之處亦有潮。因地之自轉。有漲落之分。每日有潮二次。若逢朔望。則日月二曜。同在一直線上。生潮之力相順。而不相牽制。則生大潮。若近陰曆初七。與二十二兩日。則日月相距爲九十度。生潮之力相逆。而互相牽制。則生小潮此潮汐漲落之分別也」

（水味甘鹹之別）洋海聚江河之水而蒸發之。水雖化氣而去。鹹分則仍留於其中。歲月如斯。鹹分日積。海水因變爲鹹。江河雖亦滙水之區。然流動不息。鹹分隨之而去。故其味甘。管見所及。謹答如此。捧心效顰。難掩其醜。 祈大雅諒之耳。

謝恩善答於華西大藥房 五月十九日

歐美建築學之歧視 （仲 琴）

在晚近的一個時代。科學上的進步。莫不推稱於歐美二洲。在其他各種的科學上。歐美類多雷同。而在建築事業上言。歐美頗多雷同。且互相有此歧視的觀念茲一一分述如下。

歐洲與美洲在建築上最不同之點爲式樣之分別。歐洲的建築物。祇有規模宏大壯的醜。而並無高至數十層以致百層以上的高屋。在法國偶有十餘層之房屋。然不能多見。而在英國德國。則絕無而僅有。在德國的建築家。多以爲過高之房屋。非但消耗巨大。而且有礙美觀。而在美洲則不然了。美國的房屋。非數十層高房則以爲落伍的建築物。在現在紐約高的房屋有一百多層以上的。殊足以駭人。所以德國的建築學。認爲美國人持金錢的富足故作此駭人的行爲。實高大繁華的房屋極不適合現代經濟恐慌的後代。而且亦不便於應用。然而美國人則以地面有限。利用空間之說以爲原則。主張建築應當占空而不占地。

除高度之外。是房屋開闊的不同。歐洲的房屋大多一所屋子開門有數十步以至數百步。而在中間再分離若干部的。尤其是在德國。表示氣度之寬大。所以德國的門牌上都有一支箭頭。指着順數的方向。以免拭門牌號碼的逆數而走。因開闊之大。走同一所住屋。至少數十步。我國曾派專員到德國去考察市政。拿這門牌上的箭頭搬到我們上海爲範式房屋的門牌上。有認爲上海的房屋二步一間。不必應用箭頭的指示的。也有各種譏爲失當的。所以歐洲的房屋很闊的。像美國較狹。然在美國。房屋是絕對沒有數十步一間開闊的。祇有很狹的幾十間或幾百間並在一起的。

此外歐洲的建築物前部。大概有一行空隙爲備種植樹木花草之用。而在美國除街道上有若干樹木外。都市中絕無植物可以樹立。這也是不同之點。

笑的衝鋒

對話問答 （謝恩善）

父。小王八羔子。快給我回來。

子。小王八。我回來啦！

父。你爲什麼叫我『小王八』呢？

子。我是『小王八羔子』那你不是『小王八』嗎？

女。媽媽我爸爸因爲什麼要戴黑色『眼鏡』呢。

母。因爲眼睛不好。要避太陽光。所以要戴。

女。鄰家小驢在屋中拉磨也戴黑色眼鏡。他也怕太陽光嗎？

夫。我預備將厨子辭去了。由你自己做飯菜。

妻。你先前不是嫌我做菜做飯不好麼？

夫。但是那厨子做的太好了。

妻。你這話是什麼意思？

夫。醫生說我東西吃得太多。已種下了胃病的根。換你做飯菜。那我可以少吃些了。

女。母親這炒麵裡你給我多放些醋。我最喜酸味的。

母。孩子。醋是有礙發育的。你不可多吃。多吃了將來不會長大了起來。常像小孩子一樣。

女。那麼我坐電車時。一輩子可以不買票。做起衣服來。可以省衣料。這難道不好麼？

五月十八日

記千山之遊 （三） （劉榮甫）

辭了翰北行西折見夫碧嶂青峰。奕奕巍巍。濃陰蔽日。逶氣屯雲。雜花亂發。野鳥爭啼。人來日鮮塵俗氣。無何北折懸崖逼仄。漸入乃舒寬。稍前。道左有塔一。曰玲瓏塔後大石名聚仙石。再折南上行。爲清故道士劉太琳墓。又西旋入無量觀矣。四山環拱如錦屏。蒼翠撲人。大有瀟灑出塵之概。當晚宿於三官殿東客堂。初鼓時 清磬紅魚聲。經唄聲。大作。枕上鏗鏘可聽。令人作世外想。詰朝天色濛濛。翠峯若在有無中。松風冷 然拂我襟袖。爽入心脾。盥漱訖。遂同登殿後振衣崗。崗壁立千仞上有小廟二。蓋前人焚修遺物也。崗南下方有屋兩楹。額曰遜頤。觀東角門外。豬首山腰坦處。有五屋三間。曰太清宮。宮側有碑一。知爲嘉慶十五年重修。時有 兩道士臨窗彈棊。狀貌偉怪如秋潭老蛟。宮前有松兩株。幹可數圍。蒼鱗如箕。蟠屈突兀。直聳雲表。余撫之盤桓。俛仰瀏度。道士語云。是爲萬年松。循石磴上。旁爲象鼻峰。

再上凡三十三天。徑端闢一門。曰北天門。門右稍高處。則玉皇閣石閟之所在也。閣下爲觀音閣。又下爲伴雲庵。由庵望西北峯斷壁處。鐫『攻圍孜海功成一簣』八字。乃甲午戰後。將東依克唐阿將。軍勒以誌感者也。玉皇閣之北山。巉岩陡峭。磴道纍罅。僅容半足。人坐。升必以八步。名八步緊。樹軍望而却退。其叔強之上。中道股栗欲墜。遂扶攜以下。吾與之推同登其頂。上鑿一池。如掌大。道士云。雨輒 生鯉魚。仰首四顧。天末蔚藍一色。煙雲飄渺。山根綠滿。瀠環如帶。水光瀲灩。若碎錦。忽樹軍仰呼曰。朝餐矣。遂下。至齋堂 山肴野蔌聊博一飽。齋堂東南有石若蛙。曰蝦蟆峯。又東十數武。大岩名芙蓉峯。堂之東北大石一。舊呼松抱石。茲松已枯死矣。三官殿西門外有月芽井。非西亦有羅漢洞。高深亞于大安。洞上有無根石。石東南小廟後一松。名石龕松。洞前陂陀間。舊有松柏侶。現祇遺小松一株矣。岩上刻石佛岩三字。由草徑南出。至西閣。閣東南一門。題曰『小蓬萊』兩門題曰『蓬萊仙境』亦稱南天門。倚閣坦南瞰。則祖越寺歷歷在眼底矣 （未完）

混度春秋

登徒子必讀 （懶生）

自混度春秋發現以來 已久膾炙人口矣。文字詼諧。眞令人百讀不厭而捧腹也。今天我也胡謅幾句戀愛的事情 祈主筆先生斧削刊登。

（一）欲想戀愛得有美好的外表穿西服 着革履。是能惹她們注意呀。

（二）在你上街的時候。千萬你要至少帶一個指環作爲釣她們的餌若沒有她們就不容易上鉤了。

（三）你遇着她們的時候。在後面要多說幾句可憐的話。如好姊姊…好妹妹…

（四）她約你上公園的時候。你必要在她所訂的時間以前去。好表示你是一片至誠的心啊。

（五）你與她談話的時候。你要把你所知道的中西文字。盡量談吐出來。使她暗地裡誇一句『詞源倒流三峽水』呀。

（六）她既對你稍現鍾情時。她所要買的東西。你就是典房賣地。也要與她買來。以保持將來的愛情。

（七）你與她看電影。在開幕時。你可不 要把接吻忘在腦後。因爲這個能顯你是一個交際的人。

（八）你與她分別以後。千萬要通信。以表示你渴慕她。如果無有材料。可以到書舖買一部花月尺牘參考參考。

（九）在結婚以前。她要求的條件。你要完全應許。以後再實行你狡滑的伎倆可也。

投CC燈下。

匪中生活實紀 （二五一） （達川）

一月二十九日。火燒通合。炮震遼濱。火光發現。照耀四外。加以槍炮聲如爆竹。震動遼濱。無數的村屯。群現惶恐。由通合堡。佐近一村。挨一村。就攜男抱女的。老幼在黑夜之中。皆由近往遠的。齊行奔逃起來啦。這一番混亂景象。足闊得遍園各村。終夜惶惶。亦未稍止。凡有住戶未有一家。而不奔避的。僅剩鄰村。大響窑韋家。係家。鯤家。高挑燈籠。群持槍械。站守炮台。往通合堡瞭望。不敢稍懈。這八大帮柳。闖進通合堡。正在放火。搶財。綁人。拉馬。滷搜。歡躍之際。有想起。希龍。與黑二一。原起告訴他們。的話。說他有兩家親戚。老錢家。與老柳家。門院。恐衆夥記不住。令該兩家門首。高懸紅燈籠。爲記。就不能進院搶燒。惟各匪齊喊說。希龍原說。掛紅燈的。只有兩家。怎麽鬧出來。這些人家。都掛紅燈籠啦。就罵起來。希龍與黑二一。這兩個小子。一邊拉綫。賺錢。一邊在親友家。作好人。亦爲許財。這才眞是。壞骨頭呢。卒地樂等說。希龍管着能。下來許多的財物。這黑夜裡。錢往那找。莫如將闔村的人等。不管老幼男女。均行一齊赶着走吧。教他們拿錢。或拿槍與物件。往回投贖吧。

芳隣印象記 （續） （識時）

後來K君五認了一個異姓的B君的兒子來作他的干兒子。從此拿了他的干兒如同親生的一樣，每日用很和靄的氣色看他，天天怕他冷着，又怕他熱着。教訓他。管理他。愛若掌珠。因此他的干兒子。天天來到他的家裡。他的年紀比他嗣子小兩歲。最令我出奇的。就是他的干兒子還常常的虐待他的嗣子。如同奴隸般。毆打他。欺負他…還時常不給他吃飯。但是K君六的五哥并不斷還時的寵他。可是K君六雖非常的憤恨。但只可忍心罷了！

有一天下午。天上的浮雲散佈滿了。夕陽也快別了人間。天空的老鴉不住聲的叫着。哇！哇！哇！好像告訴我們說『我們要歸宿林中了』。再會吧！」這個時候K君六正往他的五哥公館裡走。爲的是再去看看他的兒子。適遇那個干兒打他的兒子。他的親愛的長郎。正在在那門口的左邊站着。身上穿了很破的衣服。面目已竟黃白色了。頭髮長得很長了。看見了他的親生父。不覺淚珠兒。一個。一個。的流了下來！咳！『爸爸呀！我已經兩天沒有吃飯了！餓的實在難受。您老忍心麼？您老看我這樣子多麼可憐呀？我天天受五伯伯的干兒打…罵…五伯伯也不說他。還要寵愛他。我要隨着您回去啦』！K君六聽了他的兒子這一番苦訴。不覺心中酸楚起來。忍不住了。竟去問問他的五哥。但是他的五哥去打牌去了。當然他只好把他的兒子領回家去了！

咳！可憐的孩子竟回家去了！弄得全家的人。個個都悲傷起來了。連我看見我的好朋友家的情形不覺也悲傷起來了！……咳！K君六的五哥他是什麼心理呢？令我眞難猜。

數年後K君六的五哥更老的不堪了。病了躺在床上。自吟自語的說着『咳！……咳！……老來還是如此。無兒子是眞受苦』！眼望着殘的燈光。喃說着已往的悲傷。心中還是想念他的干兒的。誰知道他的干兒子已逃走無踪了。他忽想起前幾年過子的事情。後悔也遲了。不得已又把K君六請來了。他的嗣子也來看他來了。他是如何的羞愧啊！咳！世人雖說過的兒子不如親生。但是我看K君五的干兒子更不如親生遠甚。

芍藥 （若鐸）

清和四月放晴光。藥圃徘徊引興長。擬放古香殊衆卉。天留仙品冠羣芳。人逢得意增驕色。花爲趨時鬥艷妝。穠李夭桃應退避。儼稱相國伴君王。

春淚 （懶悟）

陰沉沉的天氣。颳着綿綿的北風。從窗外吹來。將那懸人的烏雲細雨。飄逢天涯去了！露出光華燦爛的皓月。懸在那楊柳梢頭。因四境死一般的靜寂。只聽得遠處的犬吠和小販的叫賣聲。打進伊的耳鼓。此時伊的心靈。有些抖動。不覺撫景傷情！古懷往事！回憶去年的今日。伊和他。攜手郊外。攜這明媚溫柔嬌娜的春光。好像爲他們而生的。堤邊的楊柳。墻外的杏。石上的青苔。園內的新韭。恰似爲他們放出和愛的光彩。他們手不停手。肩不離肩。坐着行着。喁喁商話。依依談笑。路人都羨慕他們。乖邪他們！就是枝頭的鳥兒。池中的魚兒。也好像呢喃唧哩。稱贊他們。一對恩愛夫妻。此時伊的心。該怎樣歡喜快樂！自然是心滿意足的。可說是伊的生命史上最光榮一頁。咳！而今如何！景物全非。只可憐的景况。和去年極端相反了！日光暗淡淡的一副愁容！風聲是蕭蕭颯颯的。帶着殺氣的顏色。綠柳紅杏青苔。都像改變他們的顏色。慘悽悽顫巍巍的。嬌娜了！野花不如從前那樣鮮艷美麗了！枝上的鳥兒。池中的魚兒。不知躲在那方去了。可怕！春光不像從前那樣柔媚。去年好像天堂。今年好似地獄。相差懸殊。伊對着這個春天。不住的流淚。不時的癡想。咳！上帝你的心。也隨潮流轉移了吧？不然怎給我佈此淒涼局陣！再不然得罪你了吧？！那麼怎叫我演成這個悲劇？！此時伊的枯瘦面孔。現出一種悲涼悽慘的顏色。伊的心血潮潮般的湧着！偏偏那可惡無情的月光。從窗隙映來。慘淡的向伊微微苦笑！好像諷譏伊！

（未完）

謹告

素蒙惠顧之四九七號電話今仍照常活躍服務社會如蒙各界惠顧無任歡迎回顧弄人物生間以來又至此間多蒙諸君惠顧感謝無量茲為聲明向來以吉川組名義承辦之部分係之下水道及零星修理除有關滿鐵工事其餘今後均由敝事務所承辦務希各界諸事直接囑命敝事務所為荷

奉天彌生町二十六番地
荻澤土木事務所
主　荻澤信太郎
（日）電話四四九七番

道路部
阿斯法爾托道路　臭油道路　其他各種鋪裝道路設計施工

上水道　流水裝置
向厨房　洗臉所　澡塘　溫室及其他任意各處之給水設備

迅速　依賓　周到

貨物自動車　一切運搬
奉天運輸公司
電話四四九七番◎營業主荻澤信太郎

土木測量　設計製圖
上下水道　煖房衛生
包辦諸工事

荻澤土木事務所

下水道　掃除修理　新設
一、厨房下水槽、下水道堵塞時
二、沖洗大小便器洗臉所之掃除修理更換新設
三、便所污水淨化裝置
四、封水集聚感困時排水設備
五、利川大型解氷機之一切解氷作業
六、房屋建築添修改築所作之下水道新設移轉

奉天彌生町廿六番地

瀋陽有聲電影院
四緯路　七緯路
五月廿一日至廿四日　星期日至星期三
巴拉猛片廠一九三三年最新藝術偉大結晶品
薛維李阿雪妮（女）　卡里格蘭（男）　合演

蝴蝶夫人

▲在鐵蹄下深入男尊女卑的傳統思想的東亞女性、對於婚姻、是由司婚之神而撮合的、所以離婚毋論男的或女的而離棄對方、就是罪惡、就是有瀆神靈、於是站在這傳統思想禮教之下的女性們、無形是對方的玩弄品、是犧牲品、更何況異國的水兵？

▲一紙糊的四窗格的屋內陳設、潔淨無塵的床蓆、人的櫻花、東洋之美、這是以小溫柔默靜多麼詩意的女性——啊、與書意而令人陶醉！

充滿東方文靜甜美的情調、描寫黃女子的純潔熱戀、尖端批判西方男子的薄倖、分野歐亞婚姻觀念的歧點、

▲他她倆的婚姻結合、在他！為享樂而追求的他當然在軍艦拔錨時、就是婚姻的終結、她呢？在她底從一而終的傳統思想中、兩性的結合、是永久的、不滅的、除死那一煞那間才是婚約的解體！

▲「當鷗雀重來結巢的時候、就是我的歸期了」這是他臨別最後安慰她的一句、然而鷗雀無疑地再來結過好幾次巢了、不過一去胡不歸的愛人、並不像鷗雀的有信、古人詩裏有句（早知潮有信、嫁與弄潮兒、）潮是有信、不過弄潮兒太沒信了！

大連奥町德泰百貨店廣告

殘歲寒闌大地回春

本店際此新由申杭運到大宗時式衣料花樣奇異以及化粧品旅行用具無不搜羅完備物美價廉歡迎參觀尚希惠顧從速勿失交臂

電話代表四一八七番

新京日日新聞
代表新京　日刊日文報　消息迅速　記事正確
本社新京永樂町

日本語練習字牌
第一集　第二集　每集特價大洋一角二分
奉天大南門裡文廟胡同
奉天大同學院出版部

酒為禦寒之良物乎

以飲酒為禦寒之法者不乏其人然而酒雖有時能禦寒冷其影響不利於健康者亦正不少以其能紊亂消化機關能使肝火上升結果使君反易傷風感冒所以如欲禦寒當先注意內腑康强淨盡如是消化健全食物不滯遂能供給身體以熱力度此春寒矣是故閒嘗服用清導丸以禦寒遠勝於飲酒因此丸功能滌除食道俾體內廢料徹底排清精神常覺愉快身體常享康强

四川省遠西昌縣文翰記文君翰之云「鄙人素性嗜酒久之遂患肝火上升大便祕結常患傷風睛脹胸滿四肢不安百藥無効後閱報知清導丸之功乃試服之諸症杲然漸退未幾全愈矣」　清導丸潤腸導滯盡美盡善舉凡便閉肝疾肝火頭痛作嘔食積氣脹口臭面瘡以及其他腸胃疾病均善治之　各藥房均有出售或直向上海江西路四五一號韋廉士醫生藥局函購每瓶七角六瓶三元五角郵費免收

鋸

奉天日站江島町九番地（日本郵便局西）
福島縣物產直賣所
吉林新開門外　大久保洋行
電話四一六六番

大連機械製作所

製品：鐵道車輛、鐵道路線附屬品及信號裝置、鐵橋鐵桁、鐵骨鐵屋、石油容器、鍋爐類、氣罐、氣機、煙突、各種機械類設計製造据付、鑄鐵、鑄鋼並鍛鍊鐵物、酸素瓦斯

本店　大連市沙河口臺山町
分工廠　奉天西塔大街三町目（電話二一〇三番）

貴客臨門不能起迎

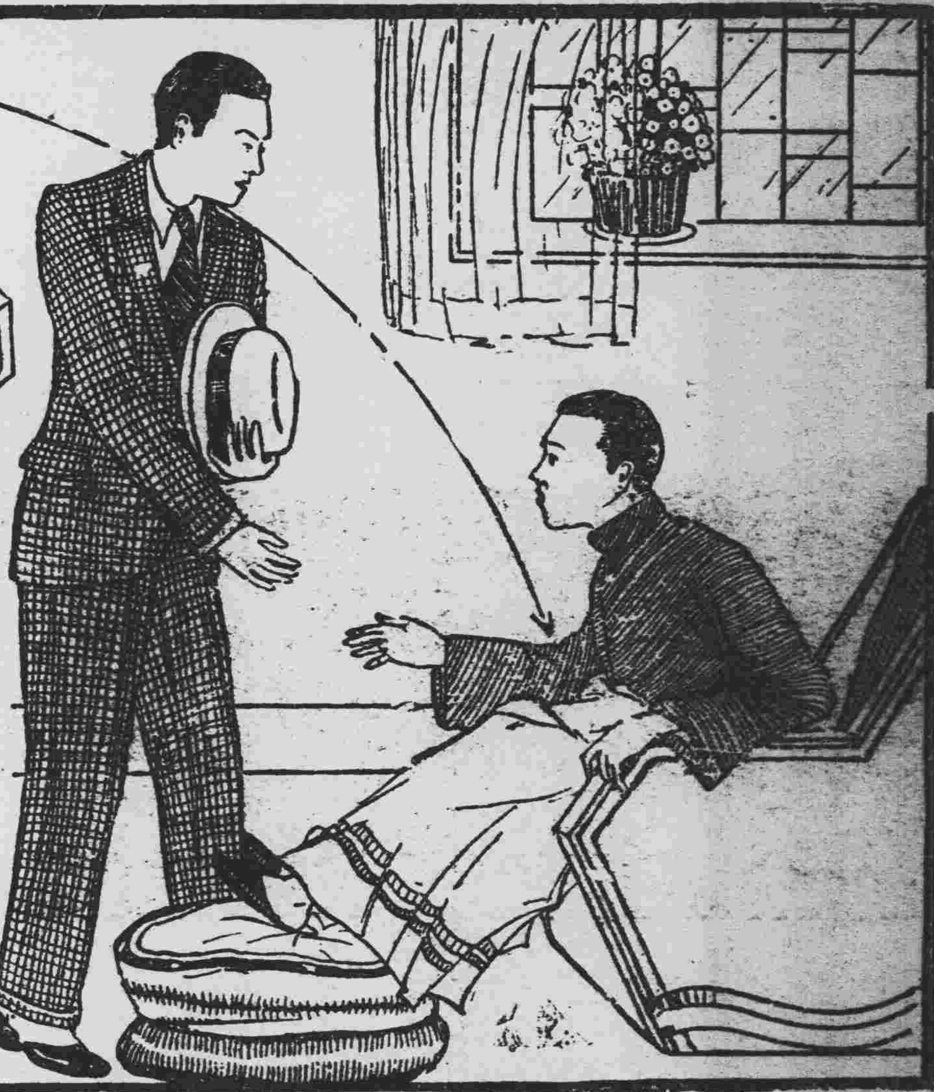

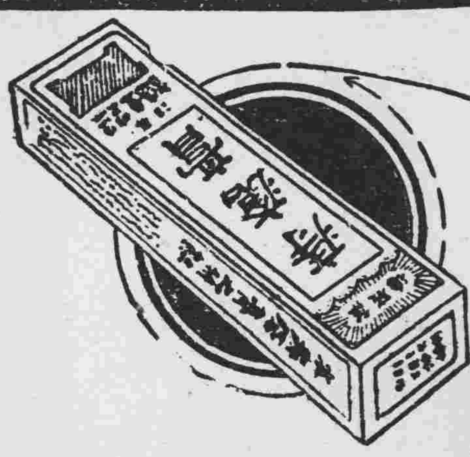

患痔者不但大便時感受痛苦、即在坐立行之時、亦覺不便、其重者、雖貴客臨門、亦不能起迎。

各大藥房均有出售

危險可怕的淋毒服
哈郎淋濁丸可根本撲滅

疾病之最可憫者、莫若淋症焉、然今之人惟知虎列拉、百斯篤、肺癆諸症之可懼、而不知淋症之最可懼、故染此症者、其初不甚關心、從不施以根治之法、其毒傳染蔓延、竟至貽禍於妻子、從中如慢性淋症、病勢緩慢、不甚覺痛苦、人最輕視之、然其毒極猛烈、如不及早調治、則蔓延體內、觸發膀胱加答兒、副睾丸炎、攝護腺炎、尿道狹穿諸症殆有生命之虞、此內如睾丸炎、最為可憫之症、一患此症、則精蟲滅盡、終身無子、加以刺擊首腦及脊髓、故為陽萎不舉、精液早漏、夢中遺精、夜不安眠、記憶減退、身體衰弱百病叢至其害不可勝數、哈郎淋濁丸、於一切淋症、効驗如神、聲譽日揚不脛而走、今則世稱為淋症藥中霸王、然文明之世、藥學進步、日新月異且以淋症最以早治為主、故敝舖請教於專門大家、百方攻究、苦思力索、遂調得一秘方新藥、名曰哈郎治淋座藥、此藥係挿入患部、所謂外用藥也、花柳專門醫院等稱之曰直達療法、大抵用此藥三四次、則膿止痛除、頓覺輕快、効驗神速、信可驚異、凡淋症患者先用哈郎淋濁丸調治其內而用哈郎治淋座藥、掃毒其外、則內外相應、奇効如神、雖極猛烈極頑惡之症莫不截然根治、

哈郎淋濁丸（特製）　大瓶四元　中瓶二元五角　小瓶一元二角
哈郎淋濁丸（普通）　大瓶二元　中瓶一元二角　小瓶六角
哈郎治淋座藥　大盒一元　小盒五角

哈郎良藥各埠大藥房均有代售處

發售處　大連山縣通九十一番地　順和公司藥房

天威牌珍珠淡氣泡

敝社所發明之珍珠淡氣電泡乃由光學專門技師在敝社殖屬之研究所考查世界各國照明學理加以技術的方法而造成者材料特佳外容美觀內面磨沙光亮雖强決不眩目其放射之光線緩而和清而爽視之婉若珍珠故名之其外壳全面非常光滑故污垢積塵等決不妨碍而易於拂拭無論何時可保其特殊潔淨之面目及於吾人衛生上大有裨益焉其內容乃選純精炭絲復充入瓦斯淡氣其放出光線借賴瓦斯氣之助光亮特强故耗費電力藉得節省顧此珍珠淡氣泡中外馳名為各界所歡迎者今番敝社為酧謝主顧起見特大舉輸入以資貢献伏祈各界賜顧無任歡迎之至也

東京電氣株式會社

大連市連鎖街本町通　電話五二五五番
哈爾賓埠頭區水道街　電話四七七五號
奉天八幡町五番地　電話四七二七番